



**COMUNE DI GABICCE MARE**

*Provincia di Pesaro e Urbino*

---

## **IMPOSTA DI SOGGIORNO**

*Guida sintetica all'applicazione*

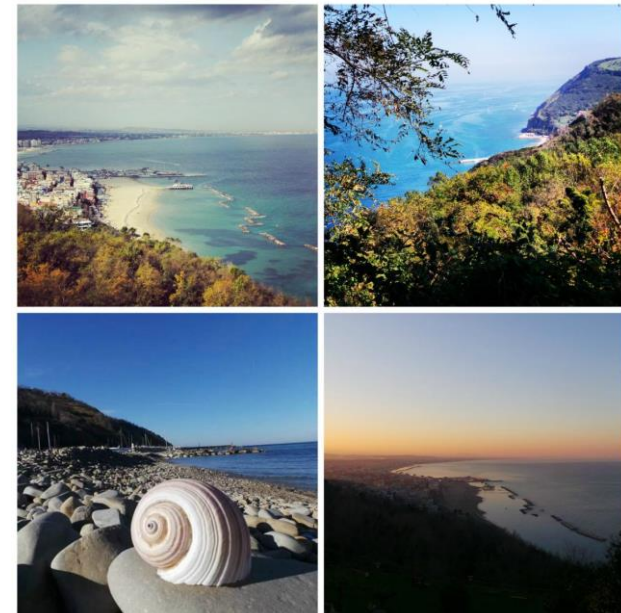

### → **Applicazione dell'imposta di Soggiorno:**

L'imposta di soggiorno è istituita in base alle disposizioni previste dall'art. 4 del Decreto Legislativo 14 marzo 2011 n.23. Il relativo gettito è destinato a finanziare gli interventi, previsti nel bilancio di previsione del Comune di Gabicce Mare, per il turismo, la manutenzione, fruizione e recupero dei beni culturali ed ambientali, nonché i servizi pubblici locali.

### → **Decorrenza dell'imposta di Soggiorno:**

L'imposta di soggiorno del Comune di Gabicce Mare sarà applicata con decorrenza **dal 1° giugno al 30 Settembre di ogni anno solare.**

Il regolamento dell'imposta di soggiorno è stato approvato con deliberazione di Consiglio Comunale n. 20 del 12.04.2012, successivamente integrato e modificato dalla delibera di C.C. n. 19 del 26.03.2013, n. 15 del 11.04.2015, n. 5 del 31.01.2017, n.56 del 20/12/2018 e n. 64 del 29/12/2020.

### → **Applicazione dell' Imposta di Soggiorno:**

L'imposta è corrisposta per ogni pernottamento nelle strutture ricettive ubicate nel territorio del Comune di Gabicce Mare, di cui alla legge regionale in materia di turismo, fino ad un massimo di 7 pernottamenti consecutivi. L'imposta non è dovuta quando l'importo da versare sia inferiore a 50 centesimi.

### → **Esenzioni:**

- a) I minori fino al compimento del quattordicesimo anno di età;
- b) gli ospiti, di età non inferiore a 65 anni, facenti parte di gruppi organizzati, di non meno di 20 persone, da enti pubblici o organizzazioni sindacali riconosciute, che soggiornano in strutture alberghiere classificate in 1-2-3 stelle, con esclusione dei mesi di luglio ed agosto. L'applicazione dell'esenzione è subordinata alla consegna, da parte degli interessati sia al gestore della struttura ricettiva che all'ufficio tributi del Comune di Gabicce Mare, di idonea documentazione attestante l'organizzazione del soggiorno da parte degli enti pubblici o organizzazioni sindacali riconosciute;
- c) I gruppi di partecipanti (solo atleti) alle manifestazioni sportive organizzate dal Comune di Gabicce Mare o da questo patrocinate purché organizzate da Associazioni Sportive Dilettantistiche o senza scopo di lucro, fatta eccezione per i mesi di luglio e agosto, con presentazione preventiva, da parte dell'organizzazione, sia al gestore della struttura ricettiva che all'ufficio tributi del Comune di Gabicce Mare, dell'elenco degli aventi diritto.
- d) gli ospiti legati ad eventi e manifestazioni organizzate dal Comune di Gabicce Mare che alloggiano, tramite il comune stesso, in strutture ricettive limitatamente al periodo richiesto per lo svolgimento della manifestazione;
- e) l'accompagnatore turistico che presta attività di assistenza ai gruppi organizzati che alloggiano nelle strutture del territorio comunale, ogni 20 partecipanti;
- f) ogni autista di pullman che soggiorna per esigenze di servizio;
- g) Il personale dipendente della gestione della struttura ricettiva ove svolge l'attività lavorativa;
- h) I soggetti che alloggiano in strutture ricettive a seguito di provvedimenti adottati dall'Autorità Pubblica per fronteggiare situazioni di emergenza conseguenti ad eventi calamitosi o di natura straordinaria e per finalità di soccorso umanitario;
- i) i soggetti con invalidità al 100% e gli eventuali accompagnatori ai quali viene anche corrisposto l'assegno d'accompagnamento dall'INPS e dall'INAIL, in ragione di un accompagnatore per soggetto, previo rilascio di idonea documentazione e/o dichiarazione sostitutiva di atto di notorietà da presentare al Comune;
- i-bis) gli invalidi al 100% e gli eventuali accompagnatori, in ragione di un accompagnatore per soggetto, facenti parte di gruppi organizzati da Associazioni per Disabili e Fondazioni Socio-Assistenziali.

L'applicazione dell'esenzione è subordinata alla consegna, da parte dell'organizzazione interessata al Comune di Gabicce Mare entro 15 giorni antecedenti l'inizio del soggiorno, di idonea documentazione attestante l'organizzazione del soggiorno da parte degli stessi soggetti organizzatori (Associazioni per Disabili e Fondazioni Socio-Assistenziali);

l) Gli appartenenti alle Forze Armate, Polizia di Stato, Provinciale e Locale, nonché al Corpo Nazionale dei Vigili del Fuoco che pernottano per esigenze di servizio.

L'applicazione dell'esenzione di cui al precedente comma, è subordinata al rilascio al gestore della struttura ricettiva, di idonea documentazione prodotta rispettivamente dall'ente pubblico, organizzazioni sindacali riconosciute, dagli Enti/Autorità/ organismi ed Aziende organizzatori, attestante il fatto e contenente l'indicazione nominativa e le generalità di tutti i partecipanti al gruppo.

### → **Tariffe**

Le tariffe per l'anno 2024 sono state approvate con Delibera di Giunta n. 144 del 12.12.2022 con decorrenza dal **01.06.2024 al 30.09.2024.**

#### **STRUTTURE RICETTIVE ALBERGHIERE**

DESCRIZIONE	CATEGORIA	TARIFFE €
<b>ALBERGHI</b>	<b>4 Stelle</b>	<b>2,50</b>
	<b>3 Stelle</b>	<b>2,00</b>
	<b>2 Stelle</b>	<b>1,20</b>
	<b>1Stella</b>	<b>1,00</b>

#### **STRUTTURE RICETTIVE EXTRA – ALBERGHIERE**

DESCRIZIONE	CATEGORIA	TARIFFE €
<b>RESIDENCE HOTEL</b>	<b>4 Stelle</b>	<b>2,50</b>
	<b>3 Stelle</b>	<b>2,00</b>
	<b>2 Stelle</b>	<b>1,20</b>
	<b>1Stella</b>	<b>1,00</b>
<b>Bed &amp; Breakfast</b>	-	<b>1,50</b>
<b>Case ed appartamenti per vacanze</b>	-	<b>1,20</b>
<b>Appartamenti ammobiliati per uso turistico</b>	-	<b>1,20</b>
<b>Affittacamere</b>	-	<b>1,20</b>
<b>Campeggi</b>	-	<b>1,00</b>
<b>Altre regolamentate dalla L.R. n. 9/2006</b>	-	<b>1,00</b>